Ročník IV. *Číslo 1/2014*

Březina

„Obecní zpravodaj“

Ročník 2014/č.1 – Pov. MK ČR E 20229 – vydává OÚ Březina

OBSAH

1. – 2.	Titulní strana
3.	Obsah
4.	Obecní úřad Březina a zastupitelstvo
5.	Úvodní slovo
6. - 11.	Z historie obce Březina – část šestá
12.	Společenská kronika
13.	Zelený odpad v obci
14.	AFK Březina
15.	Nabídka zaměstnání
16.	Ze zápisu zasedání
17. – 18.	Ze života v obci
19.	Rozhledna Rokycany
20. – 21.	Rozhledna „Na Vrchách“
22.	Nejbližší události u nás i v okolí
23. – 24.	Velikonoce
25.	Recept – Velikonoční beránek
26.	Osmisměrky
27.	Závěrečná strana

Obecní úřad Březina

- Adresa úřadu: Březina 88, 338 24 p. Břasy
- Úřední hodiny: Pondělí a středa – 16:00 – 18:00
- Internet: **www.obecbrezina.eu**
- E-mail: obecbrezina@email.cz

Obecní zastupitelstvo

- Starosta: Radek Aubrecht (☎ 608 976 677)
- Místostarosta: Ing. Radek Darda (☎ 723 935 568)
- Ostatní členové: Radka Tůmová
  Jan Mertl
  Petr Kalaš
  Jaroslav Vorlík
  Josef Čermák
- Účetní: Jana Koubíková (☎ 603 224 340)

Kontrolní výbor

- Předsedkyně: Radka Tůmová
- Členové: Petr Kalaš
  Josef Čermák
  Jiří Pospíšil
  Václav Jindřich

Finanční výbor

- Předseda: Jan Mertl
- Členové: Jaroslav Vorlík
  Václav Škopek

Počet obyvatel

- Počet k *28.2.2014* činí ***341*** obyvatel.

Vážení spoluobčané, milí čtenáři,

vítám Vás u prvního čísla „Obecního zpravodaje" v roce 2014. Přestože nás zima již opustila a příroda pro nás připravila krásné jaro, chci se vrátit úplně na začátek roku a popřát Vám všem mnoho úspěchů ve Vašem životě a hlavně hodně zdraví, které je nedílnou součástí spokojeného života.

Pro současné zastupitelstvo je to poslední rok, kdy ještě může v naší obci něco změnit, vylepšit. Připravují se akce pro kulturní život, poznání i změny prostředí v obci.

Proč poslední rok? V roce 2014 nás čekají komunální volby. Zbývá zhruba 7 měsíců do termínu komunálních voleb a možná jsou mezi Vámi Ti, kterým jejich obec leží na srdci a chtějí toto přenést do praxe. Vystupte proto před ostatní s jasnou představou. Občané, kteří se zúčastní voleb se spíše přikloní k někomu, koho znají, od kterého v kostce ví, co mohou očekávat. Myslím, že obec stále přichází o lidi, kteří svým zájmem, prací nebo i odlišným názorem mohou svoji vísku posunout dál.

Budoucí vyzyvatelé ve volbách 2014, nezaspěte svoji šanci.

Radka Tůmová

Z historie obce Březina

Připravil: Ing. Vladimír Kroc

V uvozovkách je citace z dobových dokumentů.

V šesti předcházejících částech uveřejněných v obecním zpravodaji jsem zpracoval nejstarší evidovanou část vývoje obce Březina do roku 1951.

Obec Březina se v dochovaných písemnostech poprvé připomíná k roku 1379 – „kdež ji držel Ondřej s částí Vráže a Levec." Obec vznikla v blízkosti místa, které je spojeno s historickým osídlením, což potvrzují zdokumentované zbytky předhistorického života na vrcholu Hradiště s valy slovanského osídlení. Předtím zde bylo hradiště halštatsko-laténské (cca V. století př. n. l.)

Obec Březina se rozvíjela a jak uvádějí dobové dokumenty, od poloviny 17. století tu žilo 7 sedláků 3 chalupníci, zahradník, mlynář. Založení mlýnu- Ecklův mlýn, se datuje již před rokem 1600. Počátkem 18. stol. zde žije 9 hospodářů, kovář, mlynář. V pol. 18. století již i krčma, „která byla hojně navštěvována zejména uhlokopy". Hlavní pracovní činností bylo hornictví v Radnické pánvi a dobývání železné rudy na území v blízkosti obce Březina. Další skupina obyvatel byli rolníci a drobní hospodáři. S rozvojem průmyslu v okolí se pak měnil poměr zaměstnaných občanů na ty, kteří pracovali v továrnách v blízkém okolí a odborné pracovníky, kteří „dělali ve Škodovce" v Plzni. Od r. 1850 je obec spravována obecním úřadem. Naše předky ctí jejich zájem o vytvoření podmínek pro vzdělání dětí a snaha o založení obecní školy. Vlastní malotřídní škola byla otevřena v lednu r. 1886 pro děti 6 – 10 let. Nová patrová obecní školní budova byla za značného přispění místních občanů otevřena 16.září 1897 pod heslem „Škola základ života". Vývoj v obci se měnil spolu s historickým vývojem společnosti. Vznikaly i společenské organizace a to jak zájmové, tak i politické jako nový fenomén doby. Tyto události jsme si připomenuli v minulých třech ročnících obecního zpravodaje.

V této části se zaměřím na historická fakta, která k obci a jejímu vývoji patří a připomeneme si některé události, které měly význam z hlediska vývoje života v obci Březina.

Hrad, později nazvaný Salón, se stal dominantou obce. Na historii obce měl vliv tím, jak se měnili majitelé panství. Hrad se připomíná teprve roku 1389, „ kdež patřil Jindřichovi z Esterberka. Možná, že tentýž jej vyzdvihl." Roku 1398 jej vlastnil Jan Žid z Velké (+ 1407) a r. 1404 pak Václav ze Švamberka. „ Nástupcem Václava bel Duc z Vařin a on nazýval se pánem na Březině". Duc byl horlivým příslušníkem Katolické jednoty (+ po r. 1429). V držení Březiny následují jeho synové Harant a Otík. Otík vystupuje jako pán na Březině do r. 1435. Jeho syn Jan držel Březinu ještě v roce 1486 a zemřel r. 1498. Březina se tak dostává do vlastnictví jeho dědice, kterým byl Zbyněk z Buchcova. Ten ji prodal v r. 1499 Bohuslavovi Litevskému ze Svinař. Jeho syn Jiřík pak okolo r. 1520 prodal Březinu Kateřině ze Slatin, pozdější manželce Drslava Černína z Chudenic, „ … pročež se ten Pánem na Březině nazývá," a tuto vlastní v letech 1524 – 1531." Kateřina přečkala ho a zemřela v r. 1544. Na Březinu navázal jejich nejstarší syn Mikuláš, „kterýž pak krátce po r. 1547 zemřel". Vlastnictví Březiny převzal jeho bratr Vilém, ale ten „ bezdětek" r. 1562 umírá. Panství Březiny tak přešlo na dva mladé bratry, syny Mikuláše, Jana a Václava. R. 1562 tak pozůstalost byla dělena na dva díly. Mladší z bratrů Jan, dostal Přívětice a část Radnic. Václav obdržel Březinu a také část Radnic. Václav pak následně směnil Březinu s Kryštofem Muchkem z Bukova za statek Těnovice. Kryštof připojil Březinu k Oseckému statku. Tato směna však byla v r. 1573 zrušena a tak se Václav stal opětovným vlastníkem a pánem na Březině. O tři roky, r. 1576, však Březinu opětovně prodává Jeronýmu Hrobčickému z Hrobčic na Manětíně. Po smrti Jeronýma se majitelem stává jeden z jeho synů Jan Vilém. „Jan však nedobře hospodaří a panství Březina propadá v r. 1608 jeho věřiteli Janu z Klenové a Janovic na Žinkově. On byl královským radou, komořím a nejvyšším písařem Království Českého. Zemřel r. 1624 a odkázal svůj velký majetek synu Vilémovi z Klenové. On roku 1628 Březinu a Osek prodal Ludmile Příchovské, rozené z Kokořova na Krašově. „ Ona spojila statky na Březině a Oseku a vše odkázala Petrovi Jiřímu z Příchovic, svému manželovi. On byl císařským radou a nejvyšším sudím. K Březině připojil statek Přívětice. V r. 1640 však jeho statky byly zadlužený.

Po smrti Malovcově, 14. listopadu r. 1661, se statky dělily a Osek s tvrzí a vsí byl přidělen Františku Přibíkovi a jeho matka Ludmila Eliška dostala díl Březinského panství a přilehlé vesnice. „Do stavbe hradu, který bel v této době využíván k bydlení však zasáhly válečné doby a loupežívé nájezdy. Starý hrad pustl. Při dědičném dělení v r. 1661 byl hrad popisován jako zpustlý a že si držitelé při něm nové stavení k svému obydlí vystavěti musili". Protože však žádná podobná budova na Březině neexistuje, zdá se, že se jednalo o raně barokní zámek, který si Malovcové postavili v Radnicích. Z něho pak vládli svým okolním panstvím. Hrad Březina tak ztratil definitivně svou původní funkci. R. 1673 koupil Březinu i Radnice s vesnicemi Maxmilián František Boryně ze Lhoty, takže oba statky byly zase spojeny. Boryně zemřel bez závěti a tak jeho statky vč. Březiny připadly vdově Johance Maximilianě a ta je prodala dceři Marii a jejímu manželovi Innocentovi Ferdinandovi. Roku 1698 koupil statky Kryštof Jindřich Vinkler z Heimfeldu. Jeho smrtí je pak získala manželka Ludmila Konstancie a ta je odkázala Janu Václavu z Bubna a Litic. V roce 1758 je panství koupeno Janem ze Šternberka. Další dějiny hradu a Březiny jdou s rodem Šternberků. Na začátku 19. století získal hrad po své matce Jáchym ze Šternberka, v té době již byl ve značně zpustlém stavu. On započal s budování zámku a tak i část kamení ze zříceniny hradu byla použita na tuto výstavbu. Po Jáchymově smrti nechal jeho bratr Kašpar, jako součást jím založeného parku, opravit zříceninu hradu na zahradní salon. Hradní palác se tím značně změnil a převzal pojmenování Salón. Po roku 1949 a se působením lidské činnosti a počasím měnil ve zříceninu. K jeho opravě došlo v letech 2000 – 2002.

Rod Šternberků (v Čechách ustálený překlad jména. Příslušníci rodu používají německý název Sternberg). Bohatě větvený rod Hrabat Šternberků (Sternbergů) se připomíná už ve 12. století. Jeho početní příslušníci se od té doby zapisovali do českých dějin v mnoha oblastech a aktivitách a také na různých stranách historických konfliktů. Příslušníci rodu Šternberků výrazně ovlivňovali politické události své doby a zastávali i ty nejvyšší zemské a církevní úřady. Najdeme je mezi husity i katolíky, vzbouřenými českými stavy i přívrženci Habsburků a někteří (například Zdeněk Šternberk nebo Štěpán Jiří Šternberk) za svůj život postupně vystřídali příslušnost k oběma znepřáteleným táborům. Zdeněk ze Šternberka byl vůdcem a zakladatelem Zelenohorské jednoty, bojující proti Jiřímu z Poděbrad.

Šternberkové patří k nejstarším šlechtickým rodům v Čechách. Údajně pocházejí od biblického krále Kašpara, který se byl poklonit narozenému Ježíšovi a hvězda na jejich šlechtickém erbu je tak hvězdou betlémskou a rodovým heslem "Nescit occasum", tj. "Nezná západu".Zdeslav z Divišova nechal postavit r. 1241 hrad Český Šternberk, a od té doby používají členové rodu přízvisko ze Šternberka. Patří mezi šlechtické rody, které zanechaly znatelnou stopu ve vývoji České společnosti. I když z hlediska dějinného hodnocení na příslušníky rodu není pohlíženo jako na české obroditele, jejich podíl v oblasti vědeckých zkoumání a prací, zejména v oblasti přírodovědy, geologie, meteorologie, astrologií, mineralogií, metalurgie vč. vzniku Národního muzea, je velkým přínosem pro rozvoj vědeckého bádání a hospodářského dění v prostoru Čech. Rod se v průběhu svého trvání rozdělil na linii Moravskou a Českou.

Nejvýraznějšími představiteli rodu, kteří byli součástí našeho regionu, byli Jáchym a Kašpar Maria hrabata ze Šternberka. Jáchym (nar. 14. srpna r. 1755), nechal zbudovat zámek na Březině (1790-1808) na místě, které si sám vybral. Původně byly postaveny dvě menší budovy, později spojené středním článkem v empírový celek. Sám Jáchym zde před postavením budov pobýval v dřevěné chatě. Jáchym byl důstojník v armádě gen. Laudona a později, ve svých třiceti letech tuto opustil a začal se věnovat vědě a cestování. Sepsal několik vědeckých prací a např. již v r.1784 založil v Darové dřevouhelnou vysokou pec. Zajímavá je příhoda z r. 1790, kdy do Prahy přicestoval vzduchoplavec Francouz J.P.Blanchart a spolu s ním se Jáchym, vybavený barometry a teploměry, zúčastnil letu horkovzdušným balonem. Konstrukce balonu nebyla taková, jakou známe dnes. Balon neměl koš, ale jistý druh ochozu v okolí svého ústí, a pod tímto ochozem byla hořící houba nasáklá lihem. Stoupající horký vzduch, vstupující do balonu, tak zabezpečil jeho vzlet. Podle popisované události se balon dostal do vzdušné turbulence a vystoupal do výšky 1700 m. Ani po uhašení ohně v topeništi balonu se nepodařilo zastavit stoupání a tak Blanchart prořízl obal balonu a nastal prudký sestup. Oba přežili. Jáchym si při přistání rozbil hlavu, ale již večer vedl besedu ohledně letu s „učenými přáteli". Jáchym zemřel 18. 8. 1808 ve Vídni. O jeho hrobu jsou jen dohady vzhledem k tomu, že Šternberskou hrobku ve Stupně, ve které jsou pohřbeni příslušníci rodu, nechal postavit až Kašpar.

Byl to zřejmě Jáchym, kdo měl velký vliv na mladšího bratra Kašpara a jeho zájem o vědecké bádání.

Kašpar Maria hrabě ze Šternberka, německy: Kaspar Maria Graf von Sternberg (6. ledna 1761, Praha – 20. prosince 1838, Březina), byl jeden z nejvýznamnějších přírodovědců první poloviny 19. století. Specializoval se zejména na botaniku, geologii a paleontologii. Je považován za jednoho ze zakladatelů paleobotaniky. Shromáždil rozsáhlé a neocenitelné sbírky nerostů, zkamenělin a herbářových položek, které se staly základem sbírek Národního muzea v Praze, jehož byl spoluzakladatelem r. 1818. Byl rovněž i zakladatelem a prvním předsedou Společnosti vlasteneckého muzea v Čechách, která byla majitelkou a správkyní sbírek a organizovala veškeré muzejní práce. Od mládí projevoval velké nadání pro studia. Mluvil česky, německy, francouzsky a latinsky a trochu anglicky. Studoval na pražské univerzitě filosofii (1777–1779) a v Římě teologii (1779 – 1782).

Po starším, neženatém bratru Jáchymovi, zdědil panství Radnice a tím i statky včetně obce Březina. Na pozemcích okolo zámku na Březině (který postavil bratr Jáchym) založil botanickou zahradu a na přilehlých pozemcích park. V parku o rozloze cca 20 ha bylo počátkem XIX. století vysázeno mnoho dřevin a rostlin dovezených z celého světa, které byly shromážděny jak v prostorách parku, tak ve velkém, vytápěném skleníku nedaleko zámku. (V r. 1817 cca 1375 položek dle knihy semen). Dnes již řada původně vysázených dřevin uhynula (nejvíce v r. 1929 z důvodů velkých mrazů), případně zplaněla. Stále je však možné vidět dřeviny, jejichž stáří se odhaduje okolo 500 let. Během svého působení zde představitelé rodu vybudovali přístupové cesty v okolí parku a to až na samotný vrch Hradiště. Byla zřízena obora pro zvěř a zavedeno hospodaření s lovnou zvěří. O oblibě tohoto místa svědčí i to, že podle nedoložené informace zde pobýval na zámku skladatel J. W. Goethe, se kterým se Kašpar setkal v Mariánských Lázních a v dalším období s ním aktivně komunikoval vzhledem k oboustrannému zájmu o přírodní vědy. I když se traduje pověst o návštěvě J.W.Goethe na zámku Březina, toto nebylo nikde doloženo. (V období první republiky pod Hradiště velmi rád jezdil na chatu také známý herec a komik Vlasta Burian, který zámek navštěvoval. Chata byla v 50. letech odvezena, ale název původního místa se u obyvatel obce traduje - U. Buriánky).

Kašpar Maria Šternberk shromáždil rozsáhlé a neocenitelné sbírky nerostů, zkamenělin a herbářových položek, které se staly základem sbírek Národního muzea v Praze. Muzeu věnoval veškeré své sbírky i vědecké knihy. Historicky velmi významná je knihovna, která byla soustředěna na zámku Březina. Knihovna původně obsahovala 8000 – 10 000 svazků různých děl převážně francouzských a to z I. pol. 18. stol. Asi 4000 svazků věnoval Kašpar Vlasteneckému muzeu v Praze. Knihovna byla rozdělena na cca 20 tematických celků a samotná část ze zámku Březina obsahovala okolo 6000 svazků a rukopisů až ze 16. stol. vč. vlastních prací Jáchyma a Kašpara. Velmi ceněné jsou rukopisné básně J.W.Goethe. Kašpar Marie byl ve své době světově uznávaný učenec v oboru paleontologie. Ve svých studiích dbal na věrné zobrazení fosilií. Má velké zásluhy o rozvoj vědy v době národního obrození, i když se nezapojil do hlásání národovectví pod hlavičkou obrozenectví. To byl asi i důvod, pro který byl mnohem méně viditelný pro dobovou propagandu i následné historické dějepisectví. Jméno Kašpara Šternberka bylo umístěno pod okny a jeho socha v Pantheonu Národního muzea v Praze. Zemřel po několika mrtvicích na březinském zámku 20. prosince 1838. Pohřben je v rodové hrobce ve Stupně.

Šternberkové patří mezi šlechtické rody, které zanechali znatelnou stopu ve vývoji České společnosti nejen v oblasti přírodních nauk, ale i z hlediska hospodářského vývoje. Je dobře, že s tímto rodem a jeho nejvýraznějšími představiteli je velmi úzce spojena obec Březina. Je škoda, že vytvořené hodnoty činností Jáchyma a Kašpara Šternberka (park a zámek na Březině) pustnou.

Následníci rodu vlastnili březinský zámek do roku 1949. Po znárodnění bylo na zámku umístěno lesnické učiliště, které zde sídlilo až do roku 2002. Po roce 1990 byl zámek v restituci navrácen rodině Šternberků. Vlastníkem byl Zdeněk Sternberg, nynější představitel rodu a následně jej převzal jeho syn JUDr. Filip Sternberg. V současné době je zámek nevyužíván a prostor bývalého parku je volně přístupný.

P. S.

Pro zpracování tohoto článku byly použity články a vědecké i studijní práce různých autorů a vlastníků včetně archivních dokumentů oficiálních institucí.

Společenská kronika

Narodili se

Vojtěch SMÍLEK *(leden)*

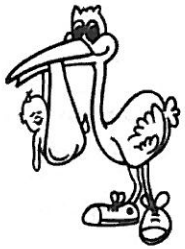

Opustili nás

Elena KALAŠOVÁ *(leden)*

Michal MERTL *(březen)*

Životní jubilea

Anna ČECHOVÁ – 90 let *(leden)*

Anna KROCOVÁ – 80 let *(únor)*

NABÍDKA ZAMĚSTNÁNÍ OD OBCE

Obec Březina přijme zaměstnance na pozici **údržba obce** a to celoročně.

Jedná se především o sečení veřejných travních porostů, údržbu místních komunikací včetně udržování sjízdnosti v zimních měsících pomocí traktoru s pluhem, drobné opravy na budovách v majetku obce, údržba a opravy obecního vodovodního řadu.

Požadujeme samostatnost a flexibilitu, řidičské oprávnění sk. B s možností rozšíření na traktor s přívěsem nad 750 kg. Řidičské oprávnění sk. T je samozřejmě výhodou.

Hodinová mzda je stanovena na 115 Kč/h. Vážní zájemci se mohou hlásit na obci Březina v úředních hodinách nebo na tel. č. 608 976 677.

ZE ZÁPISU ZASEDÁNÍ

- **21.2.2014**

ZO schválilo:

- ✓ zpracování projektové dokumentace na vybudování inženýrských sítí vodovodu, kanalizace, veřejného osvětlení a místní komunikace v lokalitě Březina sever na pozemcích p.č. 357/42 a 357/44,
- ✓ přijetí dodatku č. 1/2014 ke smlouvě o poskytnutí finančního příspěvku plzeňskému kraji na zajištění dopravní obslužnosti území PK,
- ✓ příspěvek ve výši 10 000 Kč pro OS Březina,
- ✓ příspěvek ve výši 8 000 Kč pro organizaci Svaz tělesně postižených v ČR, místní organizace Rokycany,
- ✓ příspěvek ve výši 8 000 Kč pro organizaci Centrum pro zdravotně postižené plzeňského kraje, pracoviště Rokycany,
- ✓ na základě výsledků uvedených v Závěrečné zprávě k dokončenému vrtu HV1, kde byla shromážděna hydrogeologická a technická dokumentace provedených prací a vyhodnoceny výsledky průzkumu, tento vrt bude ve výhledu využit jako zdroj podzemní vody pro zásobování obyvatelstva obce pitnou vodou

Účast:
Zastupitelé 7
Hosté 4

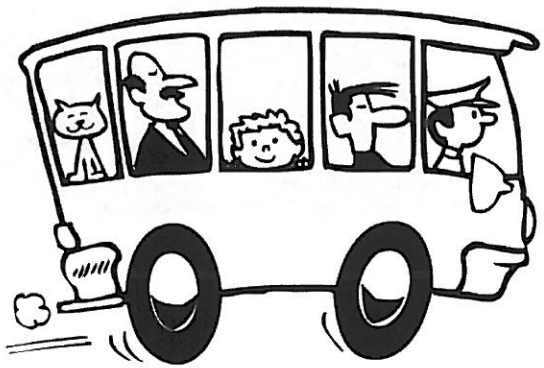

ZELENÝ ODPAD V OBCI

Vážení občané,

Dovolujeme si Vám podat základní informaci o sběru biologicky rozložitelného odpadu na katastru naší obce. V době od začátku vegetačního období do jeho konce to znamená od dubna do listopadu bude na příslušných místech v naší obci přistavován zelený ocelový kontejner určený pro ukládání biologicky rozložitelného odpadu.

Kontejner bude umístěn: na ploše u prodejny potravin

Do kontejneru se smí ukládat pouze tyto druhy biologicky rozložitelného odpadu z katastru naší obce a to:

Tráva z údržby veřejných ploch a zahrad
Listí ze stromů a keřů
Větve ze stromů a keřů
Rostlinné shrabky ze zahrad a veřejných ploch
Zbytky ovoce a zeleniny ze zahrad a z domácností

V žádném případě se do zelených ocelových kontejnerů nesmí vkládat žádný jiný odpad. Takové jednání bude posuzováno jako nepřípustné podle zákona o odpadech.

Kontejner bude po jeho naplnění odvážen do zařízení na zpracování biologicky rozložitelného odpadu v areálu Kruhovka Nádražní 524 v Radnicích. Pro občany naší obce je tato služba poskytovaná bezplatně.

Prosíme Vás proto o respektování pravidel o správném nakládání s biologicky rozložitelnými odpady.

Svoz biologicky rozložitelného odpadu z katastru naší obce bude zajišťovat firma PVC TVAR, s. r. o., Plzeňská 53, 338 28 Radnice. Kontaktní telefon 773 229 911.

AFK BŘEZINA

Výbor:

Předseda:	Milan ZAJÍČEK
Jednatel:	Radek DARDA
Členové:	Ondřej KROC Petr ŽÍŽEK Libor STRAKA

AFK Březina tento rok odehrála již 3 přátelské utkání:

16.2. ve Zruči TJ Spůle – AFK Březina 4:6
15.3. na Březině AFK Březina – TJ Sokol Radnice 2:6
5.4. ve Lhotě pod Radčem
Lhota pod Radčem – AFK Březina 4:9

ZE ŽIVOTA V OBCI

- v závěru roku 2013 uspořádalo OS Březina turnaj ve stolním tenise
- OS Březina také završilo předešlý rok již tradiční „Březinskou sedmou“
- 16.3. – Valná hromada Občanského sdružení Březina – na tomto setkání byl podán návrh na změnu názvu v souladu s občanským zákoníkem – „Březina 2003, z. s.“
- 5.4. – Obecní úřad uspořádal celodenní autobusový zájezd do Mariánské Týnice, na zámek Chyše a do zámeckého pivovaru Chyše

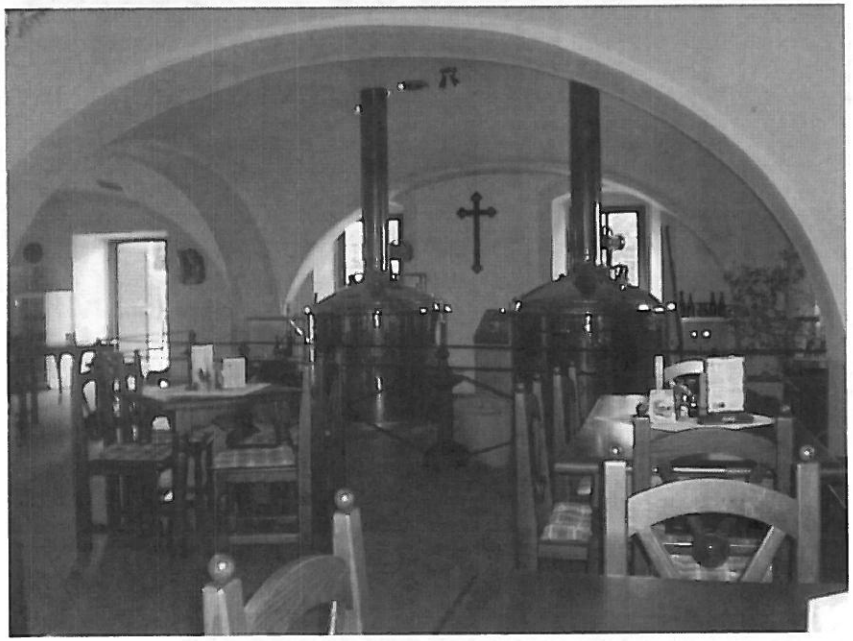

ROZHLEDNA ROKYCANY

Na vrchu Kotel, jižně od Rokycan, vyrostla nová rozhledna ocelové konstrukce s vyhlídkovou plošinou ve výšce 25 metrů. Značkaři Klubu českých turistů připravují modrou turistickou trasu, která povede návštěvníky k rozhledně z Rokycan po pohodlných lesních cestách a dále do Kamenného Újezdu, kde bude napojena na stávající zelenou trasu zpět do Rokycan. Rozhledna již na Kotli stávala v letech 1895 – 1904 a tehdy byla dřevěné konstrukce.

Rozhledna má posílit cestovní ruch v dříve výrazně průmyslovém městě, třetím největším v Plzeňském kraji.

Veškeré pozemky v okolí věže jsou městské. „Nechceme, aby až k rozhledně jezdili lidé autem. Je to turistická atrakce a chceme, aby tam přicházeli od průmyslové zóny, tedy od ulice Boženy Němcové. K patě kopce je to asi 800 metrů a do kopce dalších tak 700 metrů,“uvedl starosta Rokycan Vladimír Šmolík.

O parkovišti zatím město neuvažuje. Omezený počet míst pro automobily je na pravé straně u silnice na Veselou.

Rokycany leží v údolí pod čtyřmi vrchy. Kotel s výškou 575 metrů nad mořem a vzdáleností asi pět kilometrů od centra města je po Žďáru druhým nejvyšším z nich. Vrch Kotel, který celý obhospodařují městské lesy, je podle starosty pro rozhlednu nejlepší.

ROZHLEDNA „Na Vrchách“

První rozhledna na Rokycansku byla postavena v roce 2013 za Břasy ve směru na Liblín. Hned na konci Břas při výjezdu je tato stavba vidět a po cestě k domu s pečovatelskou službou se dostanete vozem do její těsné blízkosti.

Stavba byla budována jako víceúčelové zařízení nejen jako vyhlídka, ale slouží též pro přenost dat z obecního kamerového systému. Návrh stavby vznikl v roce 2012. Kovová stavba by nebyla vhodná pro krajinu, a proto vznikl nápad pro realizaci dřevěné stavby společně s vyhlídkou. Prvotní návrh byl z pera slečny Marie Pechové. Realizační projekt pak dodal pan Petr Kesl. Stavbu realizovala společnost Saportan. Obec financovala tuto stavbu ze svých prostředků.

Celá stavba trvala od zahájení do dokončení 2013 hodin. Celkem bylo použito 134 400 kg konstrukčního betonu na základy, 31 m^3 smrkového řeziva pro nosnou konstrukci a 400 m^2 pro dřevěný obklad. Prken na podlaze je 178 m^2. Ocelové a kotevní prvky váží téměř 4 tuny. Ke slavnostnímu otevření došlo 3.7. 2013. Hned v prvním týdnu po otevření navštívilo tuto stavbu několik set návštěvníků.

Stavba bude postupně doplňována o užitné věci pro návštěvníky – kniha návštěv, razítko, stojan na kola a další věci ke zpříjemnění výhledu do krajiny.

Z rozhledny vidíte jako na dlani Břasy, Radnice, Újezd u Sv. Kříže, ale i vzdálenější jako Plzeň, Chrást či Mariánskou Týnici. Při jasném počasí je dohlednost na Šumavu či Krušné hory. Vstup je volný.

Rozhledna je otevřena od 1.dubna do 31.října 2014
od 8:00 do 20:00 hodin.

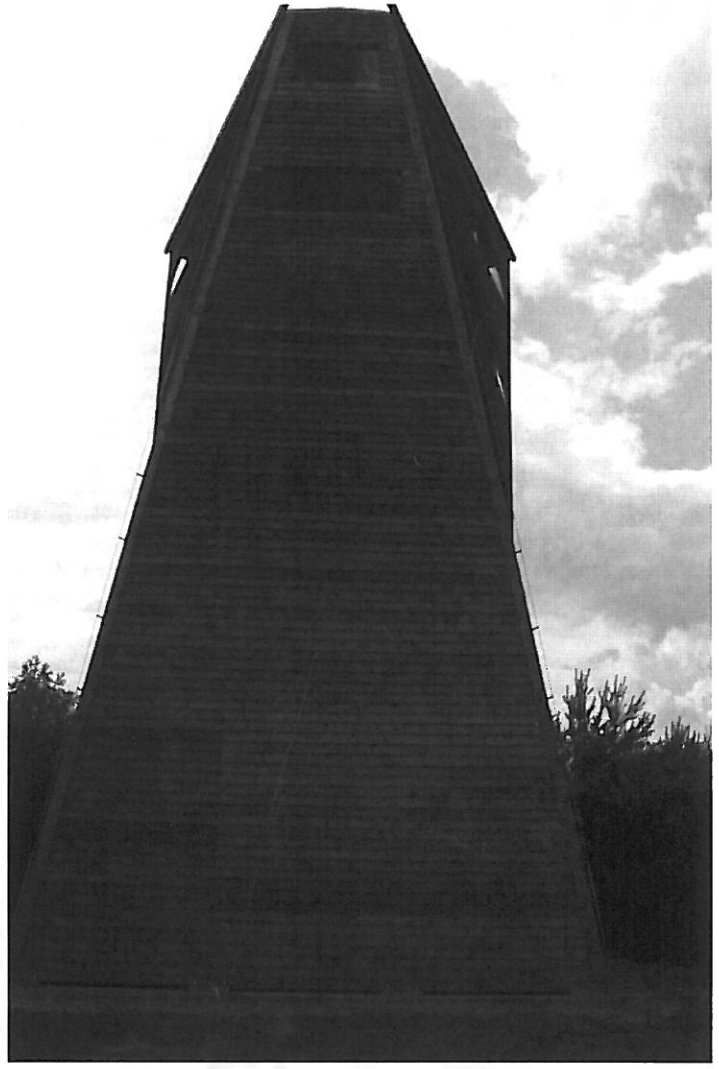

NEJBLIŽŠÍ UDÁLOSTI U NÁS I V OKOLÍ

- OS chystá opravdu střechy klubu pod Salonem a jarní úpravu celého přilehlého areálu
- OS Březina společně s AFK Březina chystají brigádu na úklid obce
- 14. – 21.4. – Velikonoční týden v muzeu – velikonoční dekorace, zvyky a další atributy spojené s oslavou svátků jara
- 17.4. – Na lovu s Kombaji – cestopisná přednáška MUDr. Luďka Uzla – KD U Růže v Radnicích od 18 hod.
- 19.4. – Velikonoční trhy – Radnice
- 19.4. – Koncert skupiny Sifon – Sokolovna Radnice
- 23.4. – Zděněk Izer a Šárka Vaňková – Sokolovna Rokycany
- 26.4. – Dětská letní Burza – Sokolovna Břasy – 13 – 16 hod.

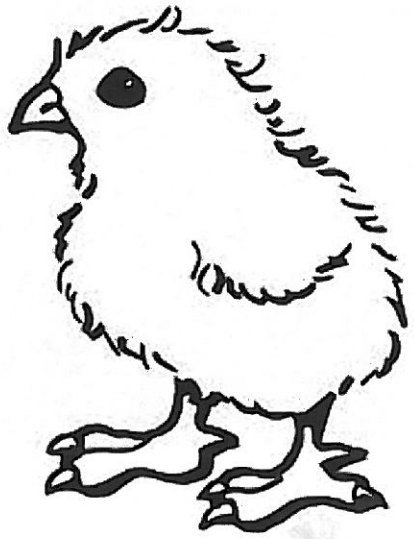

VELIKONOCE

Podle katolické tradice jsou Velikonoce vyvrcholením 40denního postního období. Jejich termín je pohyblivý a určuje se podle prvního jarního úplňku, jelikož slunce a měsíc měly od pradávna rozhodující vliv na určování času.

Velikonoce připadají na první neděli po jarním úplňku po rovnodennosti. Mohou tedy proběhnout kdykoli mezi 22. březnem a 25. dubnem. Vlastním svátečním velikonočním dnům předchází šest postních týdnů a každá ze šesti nedělí má své jméno podle dříve udržovaných specifických rituálů příchodu jara: Pučálka, Pražná, Kýchavá, Družná, Smrtná a poslední Květná neděle.

Také jednotlivé dny pašijového (svatého) týdne mají svá pojmenování. Zatímco na Modré pondělí bylo v minulosti zvykem neuklízet, o Žlutém úterý se muselo výhradně uklízet. Na Škaredou středu, kdy Jidáš zradil Ježíše, pálili kněží snítky kočiček, které byly posvěceny předcházejícího roku na Květnou neděli. Lidé by se ten den neměli mračit, aby jim to nezůstalo po zbytek roku.

Zelený čtvrtek je spojován s Kristovou poslední večeří. Jelikož se tento den traduje, že zvony odletěly do Říma, jejich zvuk na vesnicích nahradily hrkačky, jimiž obvykle malí chlapci zaháněli Jidáše. Na Zelený čtvrtek by se měly jíst pouze zelené pokrmy.

Velký pátek připomíná ukřižování Krista a ten den by se měl držet největší půst. Bílá sobota se nese v duchu příprav na slavnost Vzkříšení a Boží hod velikonoční přináší velké hodování po dnech hladovění. Tradičními velikonočními pokrmy jsou jidáše, mazance a velikonoční beránci.

Pomlázka

Pomlázka je svazek různého počtu vrbových proutků spletených tradičním způsobem a ozdobených barevnými pentlemi. Její počátky sahají minimálně do středověku, kdy se o ní zmiňuje pražský kazatel Konrád Waldhauser, žijící ve 14. století. Slovo pomlázka vzniklo pravděpodobně od slova pomlazovat a šlehání dívek má symbolizovat předání svěžesti mladých jarních prutů. V Česku a na Slovensku má pomlázka mnoho jmenných ekvivalentů podle regionální závislosti: dynovačka, binovačka,

hodovačka, karabáč, koleda, mrskačka, šlehačka, šmerkust, tatar, žíla a mnoho dalších.
Podle historika a publicisty Vlastimila Vondrušky jde o typický příklad toho, jak se pod nánosem křesťanství uchovaly ozvěny pohanských rituálů a symbolů. Ve středověku její užívání prý církevní preláti odsuzovali jako pohanství. Teprve když se jim to nepodařilo, snažili se celé věci dát křesťanský smysl. A tak se podle něj rozšířila doktrína, že na Velikonoce šlehá muž ženu proto, aby ji potrestal, že je hříšná a aby nemyslela na necudnosti. "Středověká a renesanční pomlázka byla zábava výhradně dospělých a byla značně nemravná. Tehdy totiž prosté ženy nenosily spodní prádlo. Chlapci jim vyhrnovali suknice, šlehali je a vyváděli s nimi i jiné kousky," vysvětlil Vondruška.

Velikonoce v cizině

Ve většině zemí západní Evropy a v USA se praktikuje schovávání sladkostí a drobností na zahradě, kde je děti hledají. Ve Finsku chodí koledovat děti převlečené za čarodějnice, v Norsku se o svátcích vžila tématika vražd, takže televize vysílají detektivky a v novinách vycházejí články, v nichž čtenáři hledají pachatele.

V některých zemích, jako jsou například Filipíny, jsou Velikonoce spjaté s krvavými průvody. Ve státech Střední a Jižní Ameriky se konají rozsáhlá procesí za mohutné účasti věřících. V Rusku se slaví Velikonoce se zpožděním, protože se pravoslavná církev drží starého juliánského kalendáře.

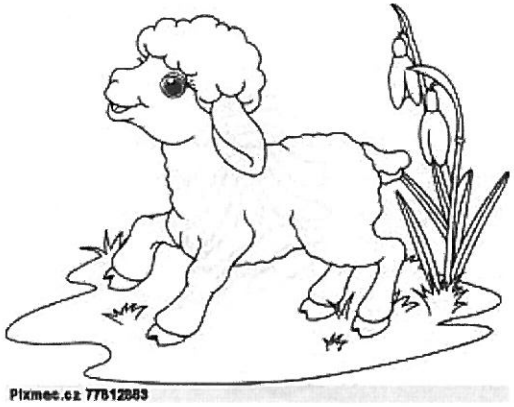

RECEPT – Velikonoční beránek z piškotového těsta

Ingredience:

1 hrst ořechů
200 g polohrubé mouky
120 g krupicového cukru
1 lžička kypřícího prášku
4 lžíce oleje
strouhanka na vysypání
4 lžíce horké vody
4 vejce
1 vanilkový cukr
1 hrst rozinek
rum
tuk na vymazání

Postup přípravy:

Vejce rozklepneme a oddělíme žloutky od bílků. Bílky ušleháme na tuhý sníh. Žloutky šleháme s oběma cukry, horkou vodou a přidáváme olej. Lehce vmícháme mouku s kypřícím práškem, sekané ořechy, rozinky namočené v rumu a nakonec tuhý sníh z bílků.

Piškotové těsto vlijeme do vymazané a strouhankou vysypané formy. Přiklopíme druhou polovinou formy a beránka pečeme na 180 °C asi 40 minut. Po upečení beránka opatrně vyklopíme a necháme vychladnout.

Velikonočního piškotového beránka zdobíme podle fantazie.

OSMISMĚRKY

H	O	P	O	V	Y	K	K	K	Ř	S	Í
O	P	O	Č	A	S	Í	A	A	R	M	A
L	E	K	N	Í	N	N	M	Š	R	E	N
K	O	L	E	S	O	E	N	N	M	T	V
E	T	O	E	P	I	D	A	A	O	Í	A
P	K	P	O	K	R	Ý	V	A	Č	P	R
O	A	O	P	K	T	S	E	L	O	B	P
K	A	T	A	S	T	R	L	L	V	A	O
L	Ř	K	Š	L	U	A	O	S	I	V	O
A	A	A	T	M	A	V	P	D	N	L	V
D	V	N	I	B	I	E	A	E	A	N	I
N	A	Š	K	N	L	N	T	K	B	A	Ř
A	T	A	A	O	D	O	K	T	O	R	U
Ě	S	Ý	K	O	R	K	A	R	B	O	K

bavlna
bolest
deník
doktor
elektroda
kamna
kapesník
karta
kašmír
kašna
katastr
koala
kobra
koleso
konev
krev
kuřivo
lanko
leknín
lopatka
močovina
nabob
občan
opona
opravna
osivo
paštika
peklo
počasí
pokladna
poklop
pokrývač
poleva
polovina
potkan
povyk
rumiště
smetí
srpek
stavař
sýkorka

Sedí homosexuál v kostele a okolo přejde kostelník a mává kadidlem. Přejde jednou, přejde podruhé a potřetí to už homosexuál nevydrží, zatahá kostelníka za rukáv a říká: „Bacha hošane, ... viz tajenku

P	E	N	Z	I	O	N	A	R	A	V	A	P
O	A	O	I	S	E	K	E	R	A	E	S	A
L	K	S	N	T	I	M	A	N	Y	D	T	N
K	O	Í	T	R	A	K	T	O	R	O	A	O
O	L	T	E	I	O	M	A	A	S	U	Ř	R
P	O	K	R	E	S	S	L	L	L	C	Í	A
A	T	A	L	O	P	A	T	A	H	Í	K	M
N	O	T	O	M	A	N	U	R	D	O	Ř	A
Á	Č	P	K	O	S	T	K	A	A	U	T	E
K	F	L	A	S	T	R	A	K	A	V	O	Y
H	K	O	T	V	A	O	N	V	E	H	A	L
CH	A	R	A	R	A	B	O	V	É	P	E	S

Arabové
Dalmatin
Dynamit
Flastr
Kalhoty
Kolotoč
Kopaná
Kostka
Kotva
Lahev
Lopata
Loudal
Nosítka
Okres
Opava
Ostrava
Otoman
Panák
Panorama
Pasti
Penzion
Poklop
Radar
Rarach
Sekera
Stařík
Straka
Talíř
Traktor
Tukan
Varan
Vedoucí

Dva chlápky spláchla lavina pod horský sráz. Najednou jeden uvidí, jak se k nim blíží obrovský záchranářský pes - bernardýn se soudkem. A tak říká tomu druhému: „Hele, nejlepší přítel člověka!" a ten druhý na to: „No jo, ... viz tajenka

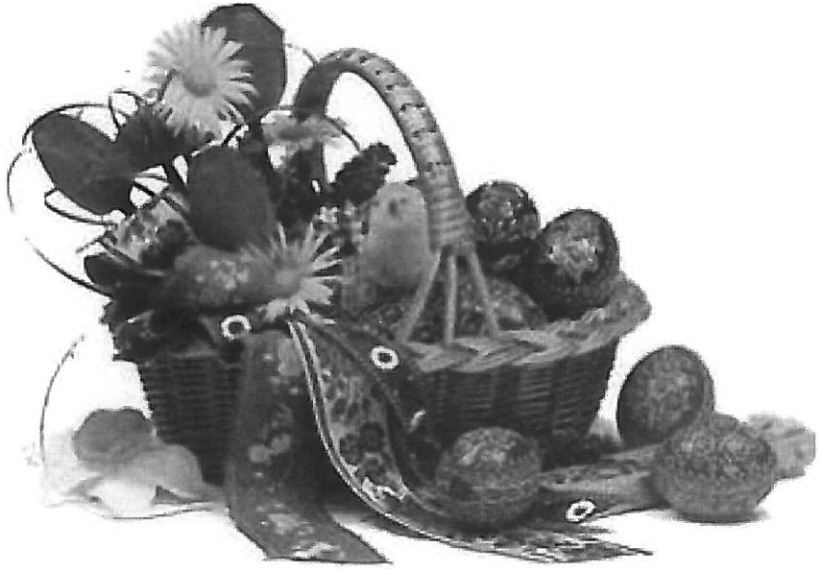

Březina – obecní zpravodaj 1/2014.
Redakční rada: R. Tůmová, R. Aubrecht, R. Darda
Vydává OÚ Březina, ev. Č. MK ČR E 20229 – Zdarma –
Grafická úprava: Bc. Lenka Brožová